

# Inventur

Variante: SQL

Stand: Hamburg, 19. Dezember 2018



# Agenda

## 1. Einleitung

- [1.1 Arten der Inventur](#)
- [1.2 Ablauf der permanenten Inventur](#)

## 2. Ablauf der Stichtagsinventur

- [2.1 Gesamtübersicht](#)

## 3. Vorbereitung der Inventur

- [3.1 Offene Aufträge und Wareneingänge fakturieren](#)
- [3.2 Ausdruck der Zählliste](#)
- [3.3 Durchführung der Lagerspiegelung](#)

## 4. Inventureröffnung

- [4.1 Menüpunkt Inventureröffnung](#)
- [4.2 Einstellungen vornehmen](#)
- [4.3 Warengruppen eingrenzen \(optional\)](#)
- [4.4 Marken eingrenzen \(optional\)](#)

## 5. Start der Inventur

- [5.1 Start der Inventur](#)
- [5.2 Einstellungen während der Inventur](#)
- [5.3 Artikelsuche](#)
- [5.4 Artikelsortierung](#)
- [5.5 Inventuraufnahmeliste](#)

## 6. Eingabe und Abschluss

- [6.1 Artikeleingabe](#)
- [6.2 Artikel hinzufügen](#)
- [6.3 Inventur abschließen](#)
- [6.4 Inventur abbrechen](#)

## 7. Nachbereitung und Auswertung

- [7.1 Lagerspiegelung](#)
- [7.2 Lagerbestandsbewertung](#)
- [7.3 Stichtagsinventur \(Protokoll\)](#)
- [7.4 Stichtagsinventur \(Protokoll, Detailliert\)](#)
- [7.5 Lagerinformation](#)

# ❖ 1. Einleitung

- 1.1 Arten der Inventur
- 1.2 Ablauf der permanenten Inventur

## 1.1 Arten der Inventur

In Ihrer Profi-Software wird zwischen zwei grundlegenden Arten der Inventur unterschieden, die in Ihrem Anwendungsbereich stark abweichen.

- Stichtagsinventur
- Permanente Inventur

Die **Stichtagsinventur** sperrt den Verkauf und den Einkauf in Ihrer Profi-Software, um vor eventuellen Bestandsänderungen während der Inventur zu schützen. Wenn von einer betriebswirtschaftlichen und umfassenden Inventur die Rede ist, dann ist in der Regel die Stichtagsinventur gemeint.

Die **Permanente Inventur** sperrt den Verkauf und den Einkauf in Ihrer Profi-Software nicht. Diese Art der Inventur eignet sich daher für kurzfristige Änderungen.

## 1.2 Ablauf der permanenten Inventur

Starten Sie die Permanente Inventur im Hauptmenü Ihrer Profi-Software über den Menüpunkt Extras -> Inventur -> Permanente Inventur

Über die Schaltfläche F9 Suchen können Sie sich den betreffenden Artikel heraussuchen.

Wechseln Sie mit der Schaltfläche F3 Ändern in den Änderungsmodus.

Solange dieser Modus aktiviert ist, können Sie Ihre Änderungen (Lagerort, Bestand, Notiz) vornehmen. Sie können Korrekturen für mehr als nur einen Artikel in diesem Modus vornehmen.

Speichern Sie Ihre Änderungen mit der Schaltfläche F3 Speichern.

Beenden Sie den Vorgang der permanenten Inventur über die Schaltfläche F10 Beenden.



## ❖ 2. Ablauf der Stichtagsinventur

- 2.1 Gesamtübersicht



## 2.1 Ablauf der Stichtagsinventur - Gesamtübersicht

Die Stichtagsinventur besteht im Wesentlichen aus fünf Themenbereichen, die während der Durchführung durchlaufen werden.

Die **Vorbereitung** umfasst alle Einstellungen, die für spätere Auswertungsmöglichkeiten und einen problemfreien Ablauf notwendig sind.

Während der **Inventureröffnung** werden die genauen Rahmenbedingungen festgelegt.

Der Start der eigentlichen Inventur umfasst den **Zählvorgang** und sperrt den Einkauf und Verkauf für weitere Eingaben.

Es folgt die **Eingabe** Ihrer Artikeldaten und der **Abschluss** der Inventur.

Wurde die Inventur erfolgreich beendet, so gibt es verschiedenste Auswertungsmöglichkeiten und eine **Nachbereitung** der Daten.



A decorative icon consisting of a grid of small squares, some filled and some empty, arranged in a pattern that suggests a digital or data theme.

## 3. Vorbereitung der Inventur

- 3.1 Offene Aufträge und Wareneingänge fakturieren
- 3.2 Ausdruck der Zählliste
- 3.3 Durchführung der Lagerspiegelung





### 3.1 Ablauf der Stichtagsinventur – Vorbereitung der Inventur

Als erste Vorbereitung sollten sämtliche Bestandsveränderungen (Eingänge und Abgänge) als Einkaufs- oder Verkaufsbeleg erfasst worden sein.

Offene Aufträge im Verkauf, deren Ersatzteile bereits ihrem Lagerbestand entnommen wurden, sollten Sie vor Start der Inventur in eine/n weiterführende/n **Lieferschein** oder **Rechnung** wandeln.

Offene Bestellungen und Wareneingänge im Einkauf, die Ihrem Lagerbestand bereits hinzugefügt worden sind, sollten Sie vor Start der Inventur in entsprechende **Lieferantenrechnungen** wandeln.

Nicht gewandelte Belege, die Ihren **Verplant- und Bestellt-Bestand** beeinflussen können, verfälschen unter Umständen ihre Inventur.

Beachten Sie bitte, dass die **Einkaufs-Einstellung** ‚Wareneingang beim Drucken buchen‘ bzw. ‚Wareneingang sofort buchen‘ ebenfalls Auswirkungen auf Ihre Lagerbestände haben kann.



Offene Aufträge  
und  
Wareneingänge  
fakturieren

Ausdruck der  
Zählliste

Durchführung der  
Lagerspiegelung

## 3.2 Ablauf der Stichtagsinventur – Vorbereitung der Inventur

Der Ausdruck einer Zählliste ist eine elementare Vorbereitungsmaßnahme für Ihr Vorgehen während der Inventur.

Das entsprechende Formular hierzu ist direkt in Ihrem Lager-Modul hinterlegt. Öffnen Sie Ihr Lager über den [Menüpunkt Lager F5](#) im Hauptmenü. In der sich nun öffnenden [Lagersuche](#) wählen Sie einen beliebigen Artikel aus und bestätigen Sie Ihre Auswahl mit der Taste [F10 Beenden](#) oder einem [Doppelklick](#) auf den Artikel.

Drücken Sie nun in der Detailansicht des Lagerartikels die Taste [F12 Drucken](#), um in die hier angebundene Formularauswahl zu gelangen.

In dem angezeigten ProfiDruck-Fenster können Sie das [Formular Zählliste](#) auswählen und Ihren Wünschen entsprechend eingrenzen und/oder sortieren.

Bitte prüfen Sie Ihre Sortierung sowie Ihre Eingrenzungen genauestens um diese während der Inventur erneut anwenden zu können. Eine Übersicht der Eingrenzungen und Sortierungen finden Sie auf [Seite 39](#).



### 3.3 Ablauf der Stichtagsinventur – Vorbereitung der Inventur

Den letzten Schritt der Inventurvorbereitung stellt die Lagerspiegelung dar.

In dieser werden all Ihre aktuell vorhandenen Lagerbestände innerhalb des Profi-Systems gesichert. So haben Sie auch zu einem späteren Zeitpunkt Zugriff auf die Lagerbestände, die vor der Inventur gültig waren.

Um eine Lagerspiegelung durchführen zu können, öffnen Sie Ihr Lager über den **Menüpunkt Lager F5** im Hauptmenü. In der sich nun öffnenden **Lagersuche** wählen Sie einen beliebigen Artikel aus und bestätigen Sie Ihre Auswahl mit der Taste **F10 Beenden** oder einem **Doppelklick** auf den Artikel.

Drücken Sie nun in der Detailansicht des Lagerartikels die Taste **F11 Spiegeln**, um in das Startmenü der Lagerspiegelung zu gelangen.



### 3.3 Ablauf der Stichtagsinventur – Vorbereitung der Inventur

Im Startmenü einer Lagerspiegelung können Sie nun grundlegende Einstellungen vornehmen.

Entscheiden Sie unter dem Menüpunkt **Durchläufer übernehmen**, ob **alle**, **keine** oder nur **Durchläufer mit positivem Bestand** gesichert werden sollen.

Der Haken für die Option **„nur mit positivem Bestand übernehmen“** sollte standardmäßig gesetzt und ausreichend sein. Sollten Sie zusätzlich negative Artikelbestände, sowie Null-Bestände in Ihre Lagerspiegelung mit einfließen lassen wollen, so entfernen Sie den Haken vor dem Start der Sicherung.

Bestätigen Sie den Start mit Klick auf die **Schaltfläche F10 OK**.

Die Spiegelung kann einige Minuten dauern.

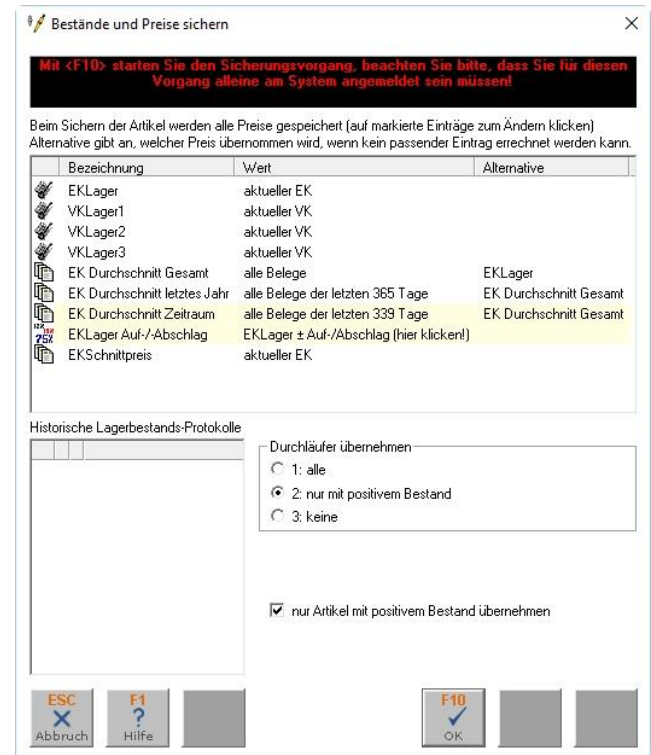

Offene Aufträge  
und  
Wareneingänge  
fakturieren

Ausdruck der  
Zählliste

Durchführung der  
Lagerspiegelung

## ❖ 4. Inventureröffnung

- 4.1 Menüpunkt Inventureröffnung
- 4.2 Einstellungen vornehmen
- 4.3 Warengruppen eingrenzen
- 4.4 Marken eingrenzen

## 4.1 Ablauf der Stichtagsinventur – Inventureröffnung

In die Inventureröffnung gelangen Sie im Hauptmenü der Profi-Software über die Menüleiste oben links.

Klicken Sie auf den Menüpunkt Extras und wählen Sie dort den Menüpunkt Inventur.

Klicken Sie nun den entsprechenden Menüpunkt Stichtagsinventur an.

Das folgende Fenster ist die Inventureröffnung.

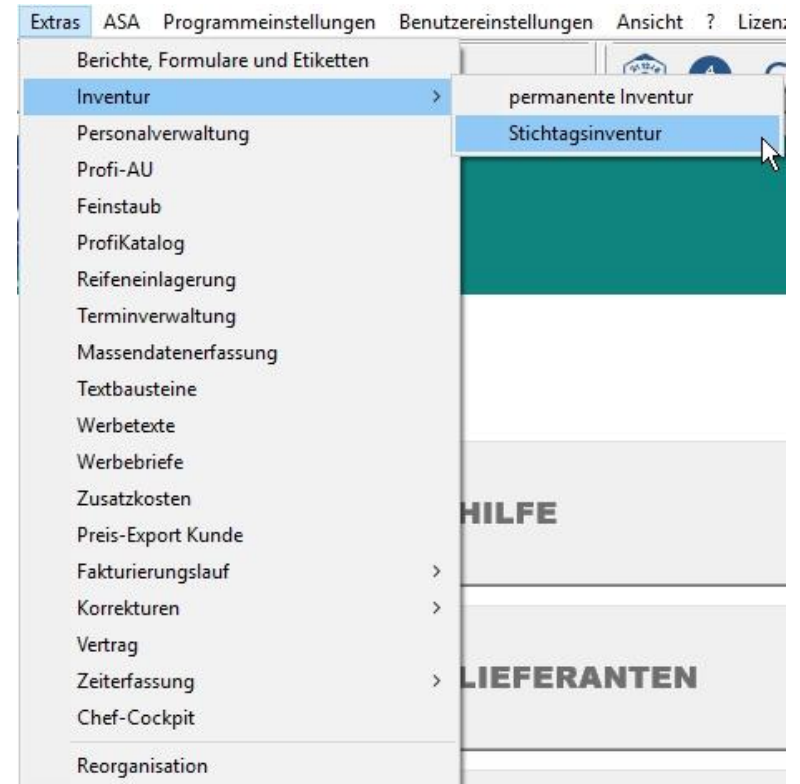

## 4.2 Ablauf der Stichtagsinventur – Inventureröffnung

Während der Inventureröffnung haben Sie die Möglichkeit verschiedene Einstellungen vorzunehmen.

Die auf dem Bild gezeigte Auswahl ist die **Standardeinstellung**, mit der die Inventureröffnung gestartet wird.

Entscheiden Sie, ob **alle, keine oder nur mit Bestand versehene Durchläufer** übernommen werden sollen.

Entscheiden Sie, ob **keine, nur negative oder alle Artikel** zum Start der Inventur auf einen Bestand von Null gesetzt werden sollen.

Standardmäßig werden nur **Artikel mit positivem Bestand** (mind. 1) in die Inventur übernommen. Sie können der Inventur später weitere Artikel auch ohne Bestand hinzufügen.

Der automatische Zählvorschlag ist aktiviert. (siehe [Seite 46](#))

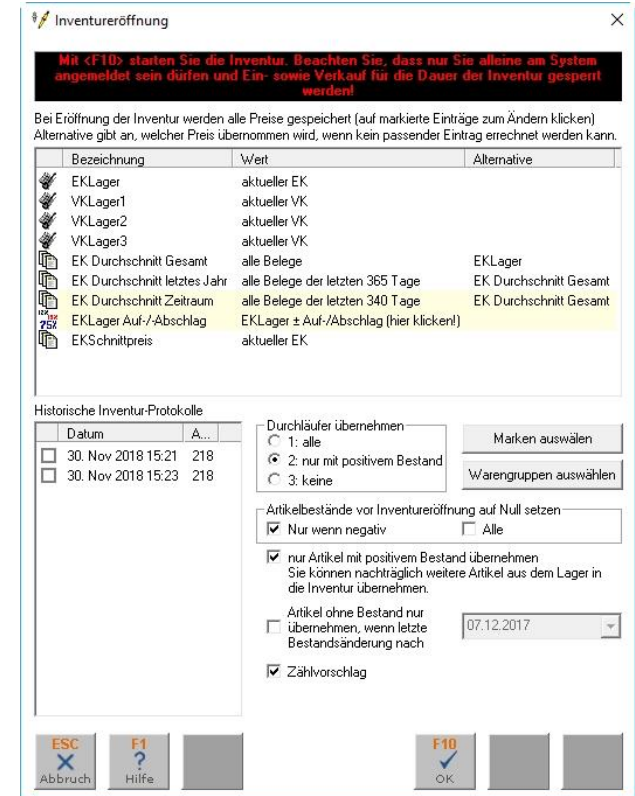

## 4.3 Ablauf der Stichtagsinventur – Inventureröffnung (optional)

Klicken Sie auf die Schaltfläche **Warengruppen auswählen**, um das Warengruppen-Fenster zu starten.

Innerhalb dieses Fensters können Sie die Warengruppen auswählen, deren Artikel später in die Inventur übernommen werden sollen.

Alle vorher getroffenen, allgemeinen Einstellungen gelten zusätzlich zu dieser Warengruppen-Eingrenzung.

Um mehrere Warengruppen auszuwählen, halten Sie die **STRG-Taste** gedrückt während Sie die entsprechenden Warengruppen anklicken.

Ausgewählte Warengruppen sind in der Regel blau hinterlegt bzw. markiert.

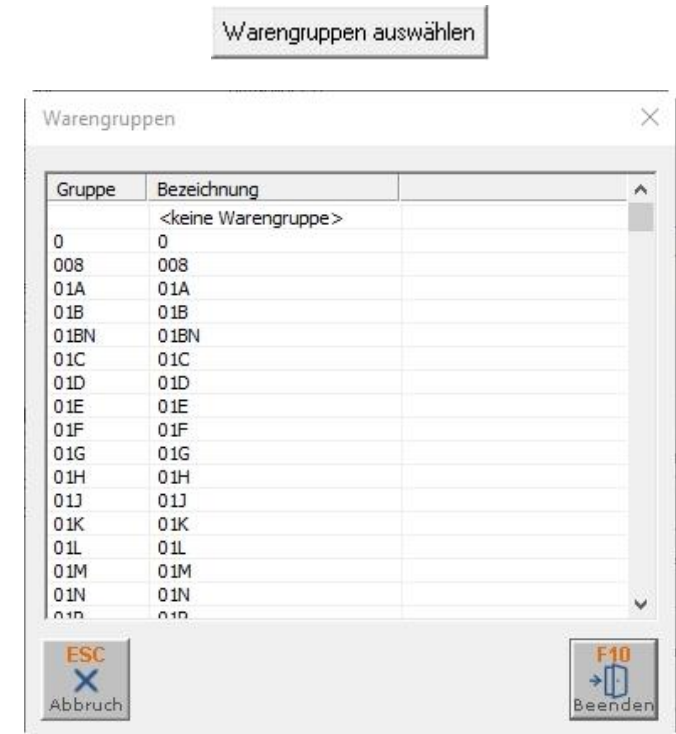



## 4.4 Ablauf der Stichtagsinventur – Inventureröffnung (optional)

Klicken Sie auf die Schaltfläche **Marken auswählen**, um das Marken-Fenster zu starten.

Innerhalb dieses Fensters können Sie die Marken auswählen, deren Artikel später in die Inventur übernommen werden sollen.

Alle vorher getroffenen, allgemeinen Einstellungen gelten zusätzlich zu dieser Marken-Eingrenzung.

Um mehrere Marken auszuwählen, halten Sie die **STRG-Taste** gedrückt während Sie die entsprechenden Marken anklicken.

Ausgewählte Marken sind in der Regel blau hinterlegt bzw. markiert.

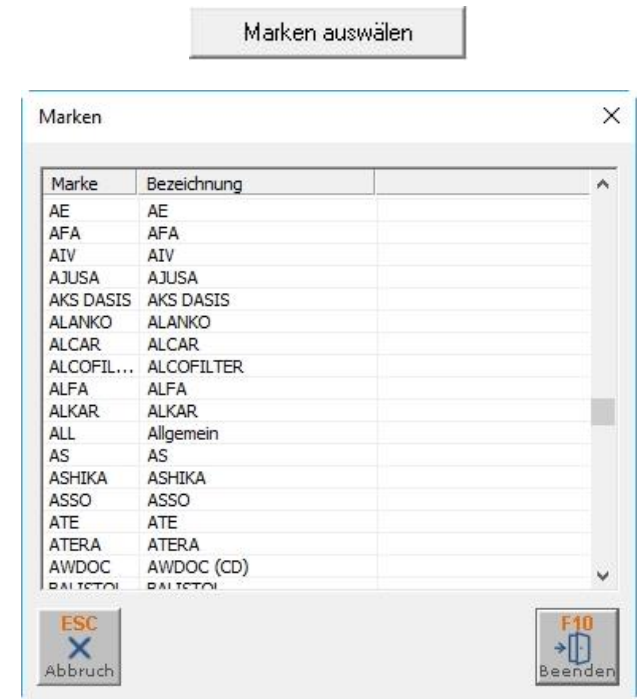

## 5. Start der Inventur

- 5.1 Start der Inventur
- 5.2 Einstellungen während der Inventur
- 5.3 Artikelsuche
- 5.4 Artikelsortierung
- 5.5 Inventuraufnahmeliste



## 5.1 Ablauf der Stichtagsinventur – Start der Inventur

Bitte beachten Sie: Der Start der Inventur sperrt sowohl den Einkauf als auch den Verkauf in Ihrer Profi-Software für alle Rechner. Während der Stichtagsinventur können keine weiteren Belege erfasst und keine bestehenden Belege verändert werden.

Der Start der Inventur erfolgt – nachdem alle vorherigen Einstellungen vorgenommen worden sind – mit Klick auf die Schaltfläche **F10 OK** unten rechts in der **Inventureröffnung**.

Im Anschluss nimmt Ihr Profi-System automatisch eine zusätzliche Sicherung Ihrer Lagerdaten vor. Dies kann einige Minuten in Anspruch nehmen.

Historische Inventur-Protokolle

Datum	A...
<input type="checkbox"/> 30. Nov 2018 15:21	218
<input type="checkbox"/> 30. Nov 2018 15:23	218

Durchläufer übernehmen  
 1: alle  
 2: nur mit positivem Bestand  
 3: keine

Marken auswählen  
 Warengruppen auswählen

Artikelbestände vor Inventureröffnung auf Null setzen  
 Nur wenn negativ  
 Alle

nur Artikel mit positivem Bestand übernehmen  
 Sie können nachträglich weitere Artikel aus dem Lager in die Inventur übernehmen.

Artikel ohne Bestand nur übernehmen, wenn letzte Bestandsänderung nach

Zählvorschlag

ESC X Abbruch    F1 ? Hilfe    F10 OK

**STICHTAGSINVENTUR !!!**

**STICHTAGSINVENTUR !!!**



## 5.2 Ablauf der Stichtagsinventur – Start der Inventur

Nach der Inventureröffnung klicken Sie zunächst auf die Schaltfläche **F11 Einstellen** und wählen Sie die für Sie nötigen Einstellungen.

Die Option **Autostart Inventur bei Programmstart ProfiCar/ProfiShop** startet die Inventur automatisch, wenn die Profi-Software gestartet wird und die Inventur noch aktiv ist.

Die Option **Schnelle Eingabe** aktiviert den automatischen Ändern-Modus in der Inventur. Ist diese Option aktiviert, kann mit der **Enter-Taste** durch die Bestandseingabe geschaltet werden. Das manuelle Aktivieren über die **Schaltfläche F3 Ändern** bzw. **F3 Speichern** ist nicht mehr nötig.

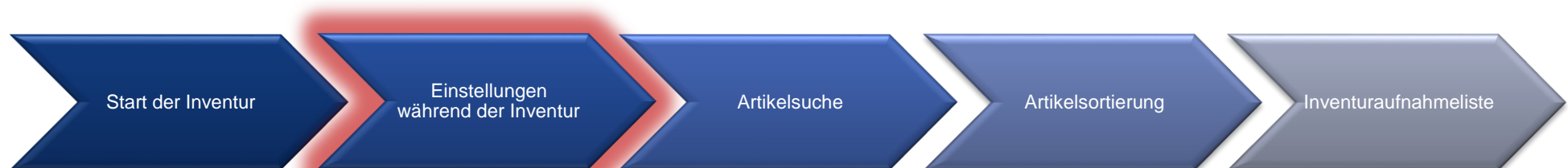

## 5.3 Ablauf der Stichtagsinventur – Start der Inventur

In die Artikelsuche gelangen Sie über die **Schaltfläche F9 Suche**. In dieser können Sie, wie auch in der normalen Profi-Suche, Artikel innerhalb Ihrer Inventur suchen.

Beachten Sie bitte, dass es Artikel geben kann, die durch die von Ihnen zuvor getroffenen Einstellungen während der Inventureröffnung ausgeschlossen sein könnten. Diese werden Sie auch über die Suche nicht finden können. Wie Sie nachträglich Artikel einer laufenden Inventur hinzufügen können, entnehmen Sie bitte [Seite 30](#).

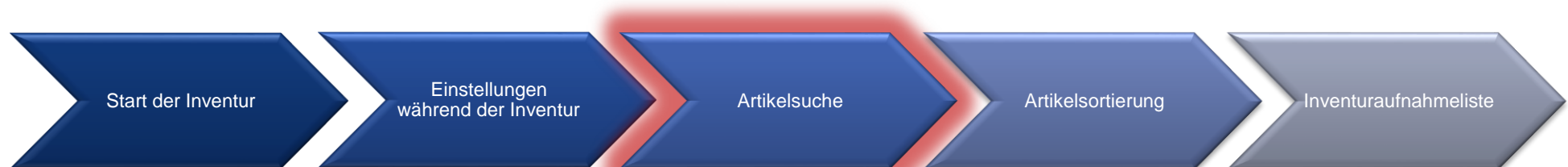
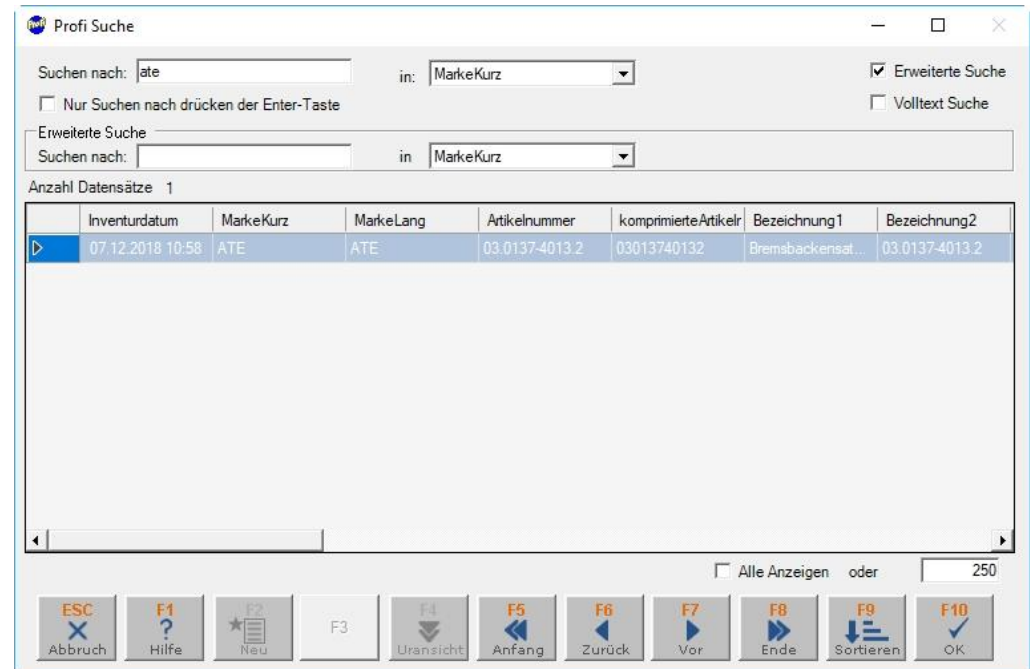

## 5.4 Ablauf der Stichtagsinventur – Start der Inventur

Innerhalb der laufenden Inventur können Sie Ihre Artikel beliebig nach den verfügbaren **Spalten** sortieren.

Klicken Sie hierfür oben auf die entsprechende Spalte.

Standardmäßig werden alle Artikel anhand ihrer Artikelnummer sortiert.

Sortieren Sie die Artikel so, wie Sie es zuvor in Ihrer **Zählliste** oder direkt im Anschluss in Ihrem **Inventuraufnahmeprotokoll** getan haben, um eine schnelle Eingabe zu ermöglichen.

Marke (1)	Artikelnummer (2+)	Bezeichnung1	Bezeichnung2	OENumer
KNECHT	KL 485/16D	Kraftstoff-Leitungsfiler	KL 485/16D	
KNECHT	LAK 1123	Innenraumfilter + Aktivkohle	LAK 1123	
KNECHT	LX 2091D	Luftfilter-Einsatz	LX 2091D	
KNECHT	OC 1198	Öl-Wechselfilter	OC 1198	
KNECHT	OC 1254	Öl - Wechselfilter	OC 1254	
KNECHT	OX 173/2D	Ölfilter	OX 173/2D	
KNECHT	OX 365/1D	Öl-Filtereinsatz	OX 365/1D	
KNECHT	OX 968D	Öl-Filtereinsatz	OX 968D	

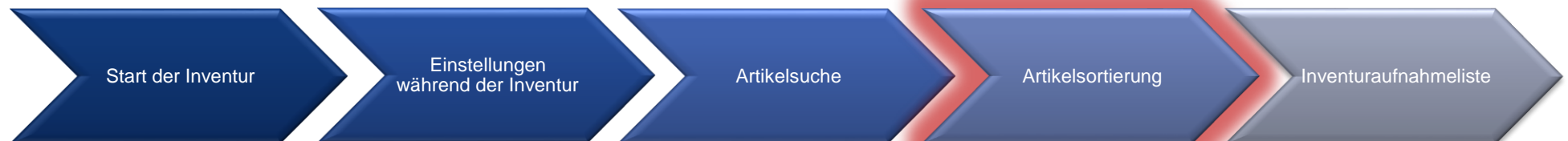

## 5.4 Ablauf der Stichtagsinventur – Start der Inventur

Rechtsklick

Marke	Artikelnummer	Bezeichnung	Bezeichnung2	OENumr	He
KNECHT	KL 485/16D	Kraftstoff-Leitungsfilte	KL 485/16D		
KNECHT	LAK 1123	Innenraumfilter + Aktivkohle	LAK 1123		
KNECHT	LX 2091D	Luftfilter-Einsatz	LX 2091D		
KNECHT	OC 1198	Öl-Wechselfilter	OC 1198		
KNECHT	OC 1254	Öl-Wechselfilter	OC 1254		
KNECHT	OX 173/2D	Ölfilter	OX 173/2D		
KNECHT	OX 365/1D	Öl-Filtereinsatz	OX 365/1D		
KNECHT	OX 968D	Öl-Filtereinsatz	OX 968D		

Sortierung und Anzeige

Reihenfolge, Sortierung und Spalten der Tabelle 'Artikel'

A...	Nr	Sort	Spalte
<input checked="" type="checkbox"/>	1	1 (+)	Marke
<input type="checkbox"/>	2		Ma
<input checked="" type="checkbox"/>	3	2 (+)	Artik
<input type="checkbox"/>	4		Kor
<input checked="" type="checkbox"/>	5		Bez
<input checked="" type="checkbox"/>	6		Bez
<input checked="" type="checkbox"/>	7		OENummer
<input checked="" type="checkbox"/>	8		Herstellernummer
<input checked="" type="checkbox"/>	9		Gebrauchsnummer
<input checked="" type="checkbox"/>	10		Alternativnummer
<input checked="" type="checkbox"/>	11		EANummer
<input checked="" type="checkbox"/>	12		Ersetzungsnummer
<input checked="" type="checkbox"/>	13		Warengruppe
<input type="checkbox"/>	14		Warengruppe
<input checked="" type="checkbox"/>	15		Lagerort
<input checked="" type="checkbox"/>	16		Soll
<input checked="" type="checkbox"/>	17		Ist
<input type="checkbox"/>	18		Dezimal
<input checked="" type="checkbox"/>	19		VPE
<input checked="" type="checkbox"/>	20		Durchläufer
<input checked="" type="checkbox"/>	21		LetzterEinkauf
<input checked="" type="checkbox"/>	22		LetzterVerkauf
<input type="checkbox"/>	23		Notiz

Rechtsklick

Sortierung und Anzeige

Reihenfolge, Sortierung und Spalten der Tabelle 'Artikel'

A...	Nr	Sort	Spalte
<input checked="" type="checkbox"/>	1	1 (+)	Marke
<input type="checkbox"/>	2		Ma
<input checked="" type="checkbox"/>	3	2 (+)	Artik
<input type="checkbox"/>	4		Kor
<input checked="" type="checkbox"/>	5		Bez
<input checked="" type="checkbox"/>	6		Bez
<input checked="" type="checkbox"/>	7		OENummer
<input checked="" type="checkbox"/>	8		Herstellernummer
<input checked="" type="checkbox"/>	9		Gebrauchsnummer

Sortierung 'Marke' 1 (+)  
Reihenfolge  
Sortierung löschen

KNECHT (KNECHT) - Kraftstoff-Leitungs  
Lagerort:  
Bestand:  
Notiz:  
1. Position  
2. Position  
3. Position  
4. Position  
5. Position

Nach einem Rechtsklick in der Artikelübersicht öffnet sich das Fenster **Sortierung und Anzeige**. In diesem können Sie alle verfügbaren Datenfelder ein- oder ausblenden, um Ihre Inventur übersichtlich zu halten.

Ein erneuter Rechtsklick auf eine Spalte öffnet Ihnen Möglichkeiten zur Sortierung. Die Option **1. Position** ist dabei die erste Sortierung die gültig ist. So können Sie Ihre Artikel zum Beispiel nach Marken und innerhalb der Marke nach der Artikelnummer sortieren. Die Option **Sortierung löschen** entfernt alle Sortierungen.

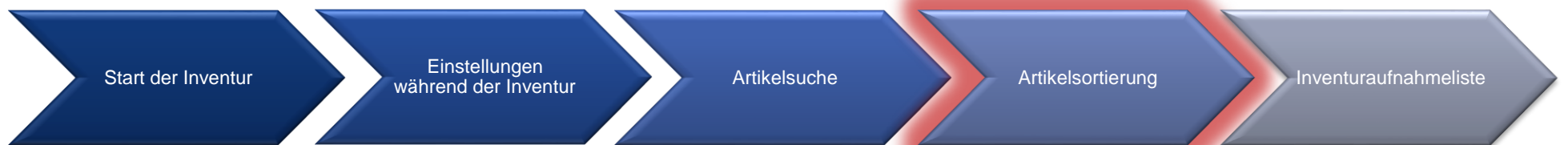

## 5.5 Ablauf der Stichtagsinventur – Start der Inventur

Über die Schaltfläche **F12 Drucken** gelangen Sie in das **ProfiDruck-Fenster**.

Während der Stichtagsinventur stehen Ihnen zwei verschiedene Formulare zur Verfügung:

- Inventuraufnahmeliste
- Inventuraufnahmeliste (Referenzen)

Beide Formulare ähneln dem im Lager vorhandenen Formular **Zählliste**.



ProfiDruck

Wählen Sie zunächst ein Formular, legen Sie dann die Reihenfolge und Eingrenzung der Ausgabe sowie das Ausgabemedium fest und starten den Druck mit "F12 - Drucken"!

Formulare			
Nr.	Formular	Abfrage	
(41)	INVENTURAUFGNAHMELISTE	Profilinventur	
(114)	INVENTURAUFGNAHMELISTE (REFERENZEN)	Profilinventur	

Druckt eine Lagerbestandsliste aller in die Inventur übernommener Artikel mit Soll-Mengen aus.

1. Sortierung:   Auf  Ab  
 Sortierung: 1. Bezeichnung (auf)  Sortier. und Eingr. drucken  Detail StartPos

1. Eingrenzung:   Ausdrücke

FNAHMELISTE wird eingegrenzt über 'Datum der Inventureröffnung':

Druckausgabe erfolgt in:

Seitenwechsel bei Änderung in

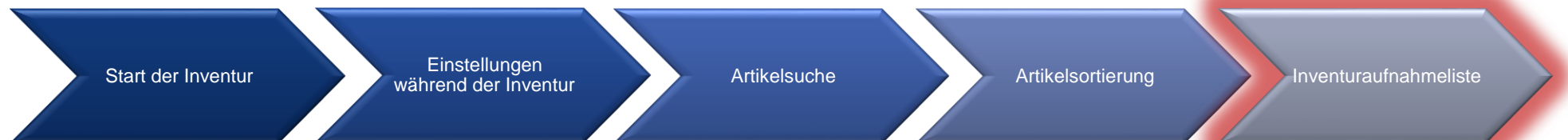



## 5.5 Ablauf der Stichtagsinventur – Start der Inventur

Die Formulare Inventuraufnahmeliste und Inventuraufnahmeliste (Referenzen) zeigen Ihnen ausschließlich die Artikel, die Sie zuvor durch Ihre Eingrenzungen zum Start der Inventur mit in die Inventur übernommen haben. Artikel, die der aktuellen Inventur nicht hinzugefügt wurden, werden auf diesen Listen nicht geführt.

Standardmäßig werden die Artikel der Inventuraufnahmeliste anhand ihrer Marke sortiert.

Auf der Inventuraufnahmeliste befinden sich folgende Informationen:

- Marke
- Artikelnummer
- Artikelbezeichnung
- Lagerort
- Soll- und Ist-Bestand

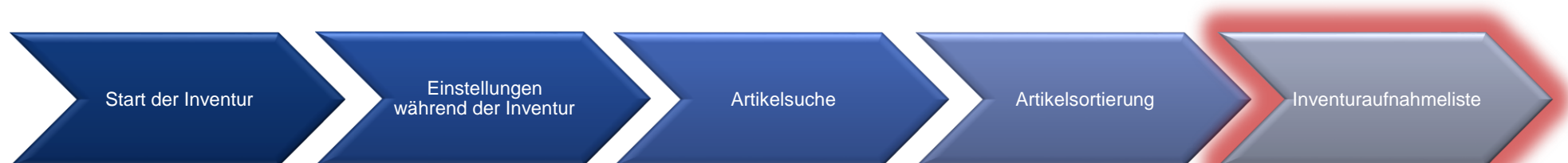

## ❖ 6. Eingabe und Abschluss

- 6.1 Artikeleingabe
- 6.2 Artikel hinzufügen
- 6.3 Inventur abschließen
- 6.4 Inventur abrechnen

## 6.1 Ablauf der Stichtagsinventur – Eingabe und Abschluss

**Wichtig:** Diese Seite beschreibt die Artikeleingabe, wenn die Schnelle Eingabe **deaktiviert** ist.

Klicken Sie in Ihrer Inventur bzw. Ihrem Zählvorgang auf den Artikel, dessen Bestand und Lagerdaten Sie ändern wollen.

Über die Schaltfläche **F3 Ändern** gelangen Sie in den **Bearbeitungs-Modus** der Inventur.

Über die nun **aktivierten Felder** oben rechts können Sie die Inventurdaten (Lagerort, Bestand, Notiz sowie ggf. den Einkaufspreis) anpassen.

Bestätigen Sie Ihre Eingaben mit der Schaltfläche **F3 Speichern**.



## 6.1 Ablauf der Stichtagsinventur – Eingabe und Abschluss

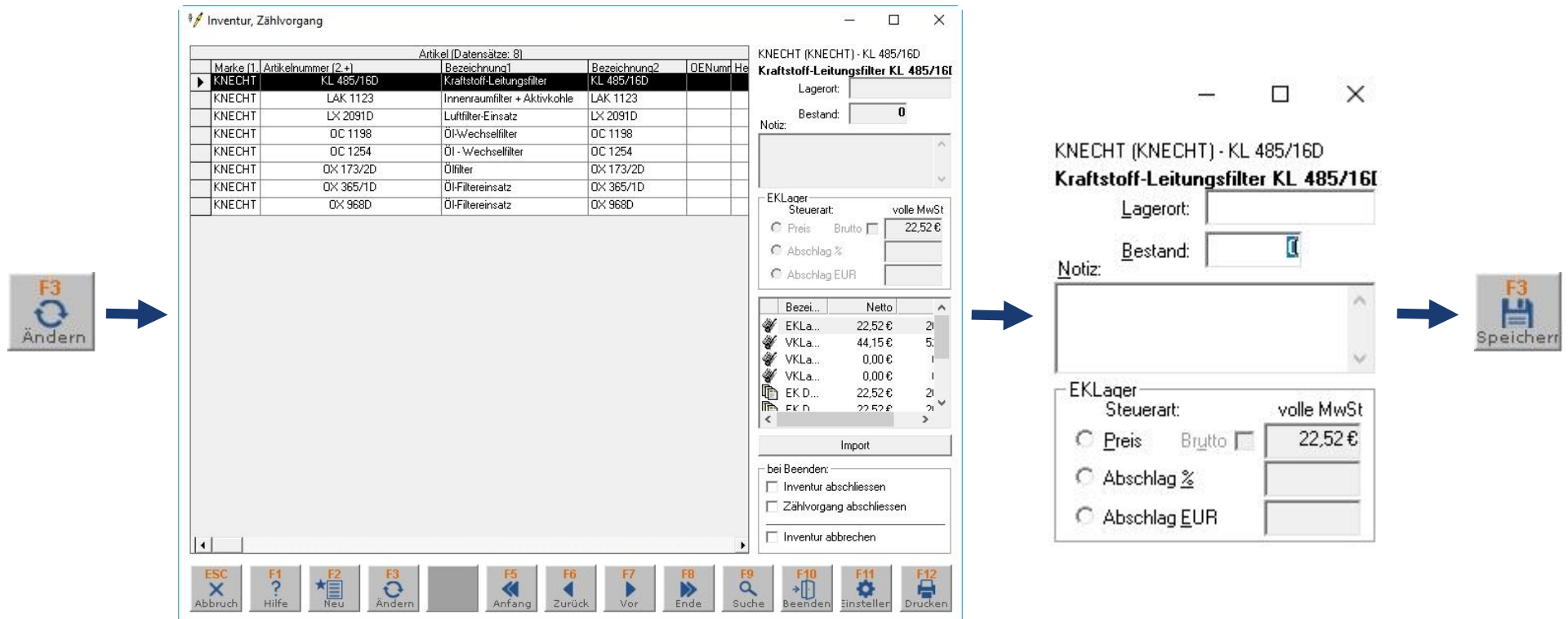

## 6.1 Ablauf der Stichtagsinventur – Eingabe und Abschluss

**Wichtig:** Diese Seite beschreibt die Artikeleingabe, wenn die Schnelle Eingabe **aktiviert (empfohlen)** ist.

Wurde die Schnelle Eingabe in der Artikeleingabe der Inventur aktiviert, so befindet sich der Zählvorgang automatisch im **Bearbeitungs-Modus**.

Über die **aktivierten Felder** oben rechts können Sie die Inventurdaten (Lagerort, Bestand, Notiz sowie ggf. den Einkaufspreis) anpassen.

Alle Daten werden automatisch nach der Eingabe gespeichert. Ein manuelles Speichern ist **nicht** mehr notwendig.

Artikel, deren Daten bereits von Ihnen verändert wurden, werden oben rechts **rot (Bestand verringert)** oder **blau (Bestand erhöht)** markiert. So können Sie sicher sein, Bestände nicht doppelt zu hinterlegen.

Mit der **ENTER-Taste** auf Ihrer Tastatur können Sie direkt zur Eingabe des nächsten Artikels wechseln.



## 6.2 Ablauf der Stichtagsinventur – Eingabe und Abschluss

Beachten Sie bitte, dass es Artikel geben kann, die zuvor durch die von Ihnen getroffenen Einstellungen während der Inventureröffnung ausgeschlossen sein könnten. Diese werden Sie auch über die Suche nicht finden können.

Um einer laufenden Inventur nachträglich Artikel hinzuzufügen, klicken Sie unten links auf die Schaltfläche **F2 Neu**. Im Anschluss öffnet sich die **Lagersuche**. Wählen Sie den gewünschten Artikel aus und bestätigen Sie die Suche mit der Schaltfläche **F10 Beenden**.

The screenshot shows the 'ProfiTipSuche: Zentrale' window. At the top is a table with columns: NummerStandard, Marke, Bezeichnung1, Bezeichnung2, Lagerort, Bestand, and EKPreis. The first row is selected, showing '06417372' for NummerStandard, 'KNECHT' for Marke, and 'Filter, Innenraumluft' for Bezeichnung1. Below the table are search filters: 'Suchergebnisse' (Anzahl: 250, maximal), 'Verzögerung' (350), 'Katalogauswahl' (Katalog: Lager, Suchspalte1: Marke, Suchdruck1: knecht, Suchspalte2: NummerStandard), and 'Referenzen' (checkboxes for OE-Nummer, Herstellernummer, etc.). A 'Bestandsübersicht' panel on the right shows 'Bestand 0,00 Zentrale' and 'Gesamtbestand des Artikels in allen Filialen: 0'. At the bottom is a toolbar with function keys: ESC Abbruch, F1 Hilfe, F2 Neu, F4 Uransicht, F5 Anfang, F6 Zurück, F7 Vor, F8 Ende, F9 Vollsuche, F10 Beenden, and F11 EK Aus.



## 6.3 Ablauf der Stichtagsinventur – Eingabe und Abschluss

**Wichtig:** Stellen Sie vor Abschluss der Inventur sicher, dass Sie alle notwendigen Inventurdaten eingegeben haben. Eine beendete Inventur kann **nicht** erneut eröffnet werden.

Zum Abschließen der Inventur setzen Sie unten rechts den Haken bei **Inventur abschließen** und klicken Sie im Anschluss auf die Schaltfläche **F10 Beenden**.

Es öffnet sich die finale **Datenübernahme**. Bestimmen Sie hier, welche Daten von der Inventur übernommen werden sollen. Standardmäßig werden sowohl die geänderten **Lagerorte**, als auch die **Bestände** aus der Inventur gespeichert.

Bestätigen Sie Ihre Auswahl erneut mit Klick auf die Schaltfläche **F10 Beenden**.

bei Beenden:

Inventur abschließen

Zählvorgang abschliessen

---

Inventur abbrechen



**Datenübernahme** [X]

Die Inventur wird nun beendet; geben Sie an, welche Daten in das Lager zurückgeschrieben werden sollen!

Lagerort

Bestand

EK-Preis

VK1-Preis

VK2-Preis

VK3-Preis



## 6.4 Ablauf der Stichtagsinventur – Eingabe und Abschluss

**Wichtig:** Bei Abbruch einer geöffneten Inventur werden alle während dieses Vorgangs geänderten Eingaben und Änderungen **verworfen**.

Zum Abbrechen der Inventur setzen Sie unten rechts den Haken bei **Inventur abbrechen** und klicken Sie im Anschluss auf die Schaltfläche **F10 Beenden**.

Es öffnet sich ein **Eingabefenster**. In diesem Fenster müssen Sie einen Grund für den Abbruch Ihrer Inventur eingeben. Dieser Grund wird in einem **Inventurprotokoll** hinterlegt.

Bestätigen Sie die Eingabe mit Klick auf die Schaltfläche **F10 OK**.

bei Beenden:

Inventur abschliessen

Zählvorgang abschliessen

---

**Inventur abbrechen**



Eingabe

Geben Sie den Grund des Inventurabbruch an:

Fehlerhafte Eingabe

**ESC** Abbruch

**F10** OK





## ❖ 7. Nachbereitung und Auswertung

- 7.1 Lagerspiegelung
- 7.2 Lagerbestandsbewertung
- 7.3 Stichtagsinventur (Protokoll)
- 7.4 Stichtagsinventur (Protokoll, Detailliert)
- 7.5 Lagerinformation

## 7.1 Ablauf der Stichtagsinventur – Nachbereitung und Auswertung

Nach dem erfolgreichen Abschluss einer Stichtagsinventur ist eine erneute Lagerspiegelung zum Sichern der neuen Lagerdaten sinnvoll.

Anhand dieser Lagerspiegelungen ist es Ihnen auch später noch möglich die Bestände zum Zeitpunkt vor und nach der Stichtagsinventur auszuwerten.

Die auf den folgenden Seiten erläuterte Auswertung **Lagerbestandsbewertung** muss sich immer auf eine bereits durchgeführte Lagerspiegelung beziehen. Sollte keine Lagerspiegelung durchgeführt worden sein, lassen sich die Bestände zu einem späteren Zeitpunkt nicht mehr auswerten.

Um eine Lagerspiegelung durchführen zu können, öffnen Sie Ihr Lager über den **Menüpunkt Lager F5** im Hauptmenü. In der sich nun öffnenden **Lagersuche** wählen Sie einen beliebigen Artikel aus und bestätigen Sie Ihre Auswahl mit der Taste **F10 Beenden** oder einem **Doppelklick** auf den Artikel.

Drücken Sie nun in der Detailansicht des Lagerartikels die Taste **F11 Spiegeln**, um in das Startmenü der Lagerspiegelung zu gelangen.



## 7.1 Ablauf der Stichtagsinventur – Nachbereitung und Auswertung

Im Startmenü einer Lagerspiegelung können Sie nun grundlegende Einstellungen vornehmen.

Entscheiden Sie unter dem Menüpunkt **Durchläufer übernehmen**, ob **alle**, **keine** oder nur **Durchläufer mit positivem Bestand** gesichert werden sollen.

Der Haken für die Option **„nur mit positivem Bestand übernehmen“** sollte standardmäßig gesetzt und ausreichend sein. Sollten Sie zusätzlich negative Artikelbestände, sowie Null-Bestände in Ihre Lagerspiegelung mit einfließen lassen wollen, so entfernen Sie den Haken vor dem Start der Sicherung.

Bestätigen Sie den Start mit Klick auf die **Schaltfläche F10 OK**.

Die Spiegelung kann einige Minuten dauern.

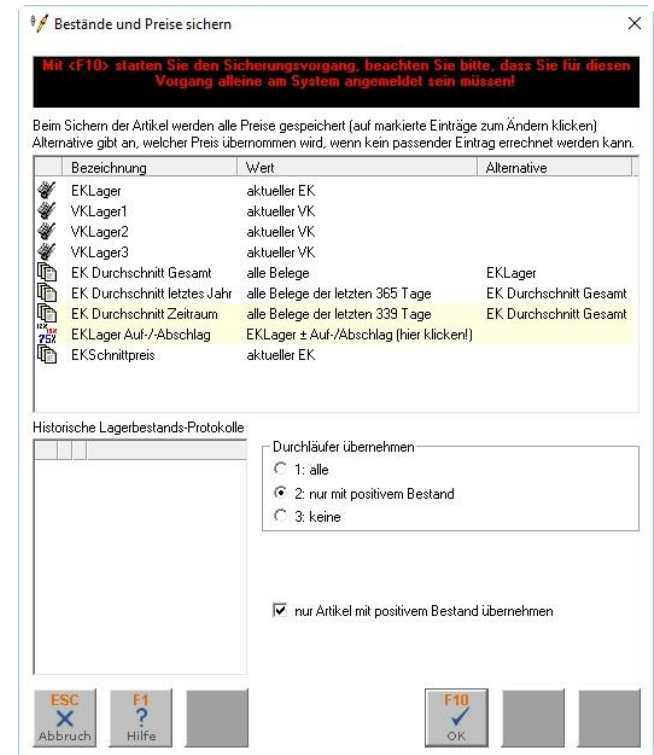

## 7.2 Ablauf der Stichtagsinventur – Nachbereitung und Auswertung

Um das Formular der Lagerbestandsbewertung einsehen zu können, klicken Sie im Hauptmenü auf die Schaltfläche **F7 Auswertung**.

In der Modulauswahl oben links können Sie zu den gewünschten Auswertungsmöglichkeiten wechseln. Die Lagerbestandsbewertung befindet sich im Menüpunkt **Lager** und dort in einem eigenen Menüpunkt, welcher ebenfalls Lagerbestandsbewertung heißt.

Haben Sie den Menüpunkt Lagerbestandsbewertung ausgewählt, so werden Ihnen unten links die Lagerbestandsformulare angezeigt.

Standardmäßig sind diese Formulare vorhanden:

- Lagerbestandsbewertung
- Lagerbestandsbewertung (Marken)
- Lagerbestandsbewertung (Detailliert)
- Lagerbestandsbewertung (Warengruppen)



## 7.2 Ablauf der Stichtagsinventur – Nachbereitung und Auswertung

**AUSWERTUNG F7**

Wählen Sie das Modul aus, über das Sie eine Auswertung ausdrucken/ansetzen möchten.

Liste der meistgenutzten Auswertungen

Ra...	Auswertung	Bereich
1	BELEGÜBERSICHT VERKAUF (RGL) (99)	Belege Verkauf
2	ERLÖSEAW_AUFNAHME MONAT (GRAFISCH)...	Arbeitswerte Aufnahme
3	Arbeitswerte_Umsatz (287)	Arbeitswerte Verkauf
4	ERTRAGSÜBERSICHT (ALLGEMEIN) (70)	Belege Verkauf
5	ERLÖSEAW DRUCK MONAT (GRAFISCH) (80)	Arbeitswerte Druck
5	BELEGÜBERSICHT (SUMMEN) (99)	Belege
7	ANZAHLAW_AUFNAHME MONAT (GRAFISCH)...	Arbeitswerte Aufnahme
8	ERTRAGSÜBERSICHT (BELEGERSTELLER) (...)	Belege Verkauf
9	ANZAHLAW_AUFNAHME TAG (GRAFISCH) (2...	Arbeitswerte Aufnahme
9	ERLÖSEAW_AUFNAHME TAG (GRAFISCH) (2...	Arbeitswerte Aufnahme
9	ERLÖSEAW DRUCK TAG (GRAFISCH) (81)	Arbeitswerte Druck
9	ANZAHLAW DRUCK TAG (GRAFISCH) (49)	Arbeitswerte Druck
9	REIFENEINLAGERUNG (GRAFISCH) (17)	Fahrzeuge
14	ANZAHLAW DRUCK MONAT (GRAFISCH) (48)	Arbeitswerte Druck
14	BELEGÜBERSICHT (71)	Belege
14	BELEGÜBERSICHT FAHRZEUGHANDEL (188)	Belege
14	PREISE_LIEFERANTENRECHNUNG_WARENEN...	Belege Einkauf
14	PREISE_BELEGE_LAGER (276)	Belege Einkauf
14	OFFENE BESTELLUNGEN (261)	Belege Einkauf
14	RECHNUNGSINGANGSBUCH (38)	Belege Einkauf
14	AUFWANDSÜBERSICHT (DETAILLIERT) (43)	Belege Intern
14	BELEGÜBERSICHT FILIALEN (WARENFLUß) (...)	Belege Verkauf
14	BELEGÜBERSICHT VERKAUF (RÜCKSTAND) (...)	Belege Verkauf
14	ERTRAGSÜBERSICHT (KOSTENSTELLEN) (2...	Belege Verkauf
14	ARTIKEL (226)	Belege Verkauf
14	ERTRAGSÜBERSICHT (GRUPPIERT) (229)	Belege Verkauf
14	ERTRAGSÜBERSICHT (DETAILLIERT) (42)	Belege Verkauf
14	RECHNUNGSANGANGSBUCH (37)	Belege Verkauf
14	ERTRAGSÜBERSICHT (GRAFISCH) (173)	Belege Verkauf

Verfügbare Auswertungen im Modul 'Auswertung'

Formular

- REIFENEINLAGERUNG (GRAFISCH) (17)
- KUNDENUMSATZ (22)
- KUNDENHERKUNFT (GRAFISCH) (23)
- MAHNLISTE (30)
- RECHNUNGSANGANGSBUCH (37)
- RECHNUNGSINGANGSBUCH (38)
- ERTRAGSÜBERSICHT (DETAILLIERT) (42)
- AUFWANDSÜBERSICHT (DETAILLIERT) (43)
- ALTERSSTRUKTUR (GRAFISCH) (47)
- ANZAHLAW DRUCK MONAT (GRAFISCH) (48)
- ANZAHLAW DRUCK TAG (GRAFISCH) (49)
- OLPLISTE (50)

LAGERBESTANDSBEWERTUNG (53)  
 LAGERBESTANDSBEWERTUNG (MÄRKEN) (54)  
 LAGERBESTANDSBEWERTUNG (DETAILLIERT) (121)  
 LAGERBESTANDSBEWERTUNG (WARENGRUPPEN) (19)

Drucken F12



## 7.2 Ablauf der Stichtagsinventur – Nachbereitung und Auswertung

Die Formulare der Lagerbestandsbewertung unterscheiden sich nur geringfügig voneinander, können aber über verschiedene Grundeingrenzungen verfügen.

Standardmäßig wird das Formular Lagerbestandsbewertung nur anhand der Artikelnummer sortiert.

Die standardmäßige 1. Eingrenzung wird Ihnen nur Artikel, die einen positiven Bestand haben aufzeigen. Um alle Artikel anzudrucken, können Sie diese Eingrenzung entfernen.

ProfiDruck

Wählen Sie zunächst ein Formular, legen Sie dann die Reihenfolge und Eingrenzung der Ausgabe sowie das Ausgabemedium fest und starten den Druck mit 'F12 - Drucken'!

Formulare		
Nr.	Formular	Abfrage
(53)	LAGERBESTANDSBEWERTUNG	ProfilagerKopieDetail
(54)	LAGERBESTANDSBEWERTUNG (MARKEN)	ProfilagerKopieDetail
(121)	LAGERBESTANDSBEWERTUNG (DETAILLIERT)	ProfilagerKopieDetail
(194)	LAGERBESTANDSBEWERTUNG (WARENGRUPPEN)	ProfilagerKopieDetail

Druckt eine Liste der Artikel in Ihrem gespiegelten Lager mit deren Mengen und Preisen aus. Der Ausdruck setzt ein gespiegeltes Lager voraus, zu erstellen im Lager mit <F11>-Spiegeln.

1. Sortierung: Artikel:Artikelnummer  
Sortierung: 1. Artikelnummer (auf)

1. Eingrenzung: Artikel:Sicherung:BestandVorhanden  
1. BestandVorhanden ist wahr  Ja/Nein

WERTUNG wird eingegrenzt über 'Datum der Sicherung und Preisart': 06. Dez 2018 11:03 und EKLager

Druckausgabe erfolgt in: Drucker - \\DCSRV01\Xerox WorkCentre 7530 PS

Seitenwechsel bei Änderung in: Artikel:Artikelnummer



## 7.2 Ablauf der Stichtagsinventur – Nachbereitung und Auswertung

**Sortierungen:** Hier befinden sich die Sortierungsmöglichkeiten für das ausgewählte Formular. Diese Optionen ändern die Reihenfolge der angezeigten Daten, jedoch nicht, welche Daten Ihnen angezeigt werden.

**Eingrenzungen:** Hier befinden sich die Eingrenzungen für das ausgewählte Formular. Diese können die Anzahl der Daten verändern, die auf Ihrer Auswertung angezeigt werden.

1. Sortierung

Sortierung: 1. Artikelnummer (auf)

1. Eingrenzung   Ja/Nein

1. BestandVorhanden ist wahr

VERTUNG wird eingegrenzt über "Datum der Sicherung und Preisart":  und

Druckausgabe erfolgt in:

Seitenwechsel bei Änderung in

**Druckausgabe:** Bestimmen Sie hier, wie das Formular gedruckt werden soll. Der Übersicht halber können Sie den Druck in die Vorschau oder als PDF-Datei vornehmen.

**Spiegelung:** In dieser Option wählen Sie die Lagerspiegelung aus, auf die sich die Auswertung beziehen soll. Die Option EKLager stellt diesen Bestand Ihrem aktuellen Lagerbestand gegenüber.



## 7.2 Ablauf der Stichtagsinventur – Nachbereitung und Auswertung

Die **Lagerbestandsbewertung** dient der Auswertung Ihres Lagerbestandes vor und nach einer Stichtagsinventur. Hierzu werden die inventurrelevanten Artikel Ihrem aktuellen Lagerbestand gegenübergestellt.

Die Daten, die zum Zweck dieser Auswertung gesichert werden, sind die **Einkaufs-, Netto- und Bruttopreise**, sowie die **Menge Ihrer Artikelbestände**.

Am Formularende erhalten Sie eine **Gesamtsumme** Ihres inventurrelevanten Lagerbestandes. Beachten Sie bitte, dass andere Formulare (wie. z.B. **Lagerbestandsbewertung (Marken)**) Ihnen zusätzliche Gesamtsummen für die einzelnen Marken bilden können.

**Wichtig:** Da die **Lagerbestandsbewertung** maßgeblich zu Ihrem Jahresabschluss hinzugezogen wird, wird empfohlen diese Auswertung vor und nach einer Inventur entweder als Datei (z.B. PDF-Datei) oder als Ausdruck in Papierform zu sichern.





## 7.3 Ablauf der Stichtagsinventur – Nachbereitung und Auswertung

Der Ausdruck des Formulars **Stichtagsinventur (Protokoll)** ist eine Nachbereitungsmaßnahme der Inventur.

Das entsprechende Formular hierzu ist direkt in Ihrem Lager-Modul hinterlegt. Öffnen Sie Ihr Lager über den **Menüpunkt Lager F5** im Hauptmenü. In der sich nun öffnenden **Lagersuche** wählen Sie einen beliebigen Artikel aus und bestätigen Sie Ihre Auswahl mit der Taste **F10 Beenden** oder einem **Doppelklick** auf den Artikel.

Drücken Sie nun in der Detailansicht des Lagerartikels die Taste **F12 Drucken**, um in die hier angebundene Formularauswahl zu gelangen.

In dem angezeigten **ProfiDruck-Fenster** können Sie das **Formular Stichtagsinventur (Protokoll)** auswählen. Standardmäßig werden auf dieser Liste nur Artikel angezeigt, deren Daten sich während der Stichtagsinventur verändert haben.

Das Formular **Stichtagsinventur (Protokoll)** bezieht sich unten rechts immer auf das **Datum einer Inventureröffnung**. Wählen Sie bitte das Datum Ihrer Inventur aus.



## 7.4 Ablauf der Stichtagsinventur – Nachbereitung und Auswertung

Der Ausdruck des Formulars **Stichtagsinventur (Protokoll, Detailliert)** ist eine Nachbereitungsmaßnahme der Inventur.

Das entsprechende Formular hierzu ist direkt in Ihrem Lager-Modul hinterlegt. Öffnen Sie Ihr Lager über den **Menüpunkt Lager F5** im Hauptmenü. In der sich nun öffnenden **Lagersuche** wählen Sie einen beliebigen Artikel aus und bestätigen Sie Ihre Auswahl mit der Taste **F10 Beenden** oder einem **Doppelklick** auf den Artikel.

Drücken Sie nun in der Detailansicht des Lagerartikels die Taste **F12 Drucken**, um in die hier angebundene Formularauswahl zu gelangen.

In dem angezeigten **ProfiDruck-Fenster** können Sie das **Formular Stichtagsinventur (Protokoll, Detailliert)** auswählen. Standardmäßig werden auf dieser Liste nur Artikel angezeigt, deren Daten sich während der Stichtagsinventur verändert haben. Zusätzlich werden Ihnen die **Preise** (und deren Auswirkung auf Ihren Lagerbestand) der Artikel angezeigt. Das Formular **Stichtagsinventur (Protokoll)** bezieht sich unten rechts immer auf das **Datum einer Inventureröffnung**. Wählen Sie bitte das Datum Ihrer Inventur aus.



## 7.5 Ablauf der Stichtagsinventur – Nachbereitung und Auswertung

Eine artikelgenaue Übersicht der Inventuränderungen finden Sie direkt im Lager.

Öffnen Sie Ihr Lager über den [Menüpunkt Lager F5](#) im Hauptmenü. In der sich nun öffnenden [Lagersuche](#) wählen Sie den gewünschten Artikel aus und bestätigen Sie Ihre Auswahl mit der Taste [F10 Beenden](#) oder einem [Doppelklick](#) auf den Artikel.

In der Detailansicht des Lagerartikels finden Sie unten rechts den Bereich Inventur.

Diesem Bereich können Sie entnehmen, an welchem Tag der Artikel durch eine Inventur zuletzt im Bestand verändert wurde. Hierbei wird explizit zwischen der [permanenten Inventur](#) und der [Stichtagsinventur](#) unterschieden.

Inventur	
<input type="checkbox"/> Durchläufer	
Datum & Differenz letzte Stichtaginv.	
17. Dez 2018	2
Datum & Differenz letzte Perm. Inv.	
15. Nov 2018	1

Ebenfalls aufgelistet ist die [Differenz](#), um die der Artikel während der Inventur im Bestand verringert oder erhöht wurde.

Ferner können Sie dem Bereich entnehmen, ob es sich bei dem gewählten Artikel um einen [Durchläufer](#) handelt.



# Inventur-Checkliste

## 1. Einleitung



- [1.1 Arten der Inventur](#)
- [1.2 Ablauf der permanenten Inventur](#)

## 2. Ablauf der Stichtagsinventur



- [2.1 Gesamtübersicht](#)

## 3. Vorbereitung der Inventur



- [3.1 Offene Aufträge und Wareneingänge fakturieren](#)
- [3.2 Ausdruck der Zählliste](#)
- [3.3 Durchführung der Lagerspiegelung](#)

## 4. Inventureröffnung



- [4.1 Menüpunkt Inventureröffnung](#)
- [4.2 Einstellungen vornehmen](#)
- [4.3 Warengruppen eingrenzen \(optional\)](#)
- [4.4 Marken eingrenzen \(optional\)](#)

## 5. Start der Inventur



- [5.1 Start der Inventur](#)
- [5.2 Einstellungen während der Inventur](#)
- [5.3 Artikelsuche](#)
- [5.4 Artikelsortierung](#)
- [5.5 Inventuraufnahmeliste](#)

## 6. Eingabe und Abschluss



- [6.1 Artikeleingabe](#)
- [6.2 Artikel hinzufügen](#)
- [6.3 Inventur abschließen](#)
- [6.4 Inventur abbrechen](#)

## 7. Nachbereitung und Auswertung

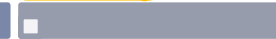

- [7.1 Lagerspiegelung](#)
- [7.2 Lagerbestandsbewertung](#)
- [7.3 Stichtagsinventur \(Protokoll\)](#)
- [7.4 Stichtagsinventur \(Protokoll, Detailliert\)](#)
- [7.5 Lagerinformation](#)

## Häufig gestellte Fragen I

**Frage:** Wie kann ich einen Beleg trotz bereits gestarteter Stichtagsinventur schreiben?

**Antwort:** Wenn die Inventur mit aktiviertem Zählvorschlag (Standardeinstellung) gestartet wurde, können Sie die Stichtagsinventur abschließen und den Ein- und Verkauf damit entsperren. Ihre bereits vorgenommenen Änderungen können Sie beim Beenden der Inventur speichern.

Sie können zu jedem Zeitpunkt eine erneute Inventur (idealerweise mit aktiviertem Zählvorschlag) starten und mit der Eingabe der Daten fortfahren.

**Wichtig:** Beachten Sie bitte, dass zwischenzeitlich geschriebene Ein- oder Verkaufsbelege Ihre Lagerbestände beeinflussen.

Sie haben weiterhin die Möglichkeit die Option Zählvorgang abschließen auszuwählen. Schließen Sie anschließend über die Schaltfläche F10 Beenden das Inventurfenster.

**Wichtig:** Wählen Sie diese Option nur dann, wenn Sie bereits alle aktuellen Lagerbestände in Ihrer Zählliste oder dem Inventuraufnahme (Protokoll) erfasst haben.

**Wichtig:** Der Ein- und Verkauf werden bei dieser Möglichkeit sofort entsperrt, die Stichtagsinventur bleibt jedoch weiterhin aktiv.

bei Beenden:

<input type="checkbox"/>	Inventur abschliessen
<input checked="" type="checkbox"/>	Zählvorgang abschliessen
<input type="checkbox"/>	Inventur abrechnen

## Häufig gestellte Fragen II

**Frage:** Was bewirkt der automatische Zählvorschlag?

**Antwort:** Wird der automatische Zählvorschlag während der Inventureröffnung **aktiviert**, so wird die Software Ihnen für jeden in der Inventur übernommenen Artikel automatisch den Bestand vorschlagen. Sie können die Inventur jederzeit abschließen. Alle Artikel, die Sie nicht manuell korrigiert haben, erhalten dabei den Bestand des Zählvorschlages.

Ist der automatische Zählvorschlag stattdessen **deaktiviert**, so müssen Sie jeden in der Inventur übernommenen Artikel manuell im Bestand korrigieren. Falls sich ein Artikel hierbei nicht im Bestand verändert haben sollte, müssen Sie diesen Artikel dennoch bestätigen. Die Stichtagsinventur kann nicht abgeschlossen werden, solange nicht jeder Artikel im Bestand überprüft wurde.

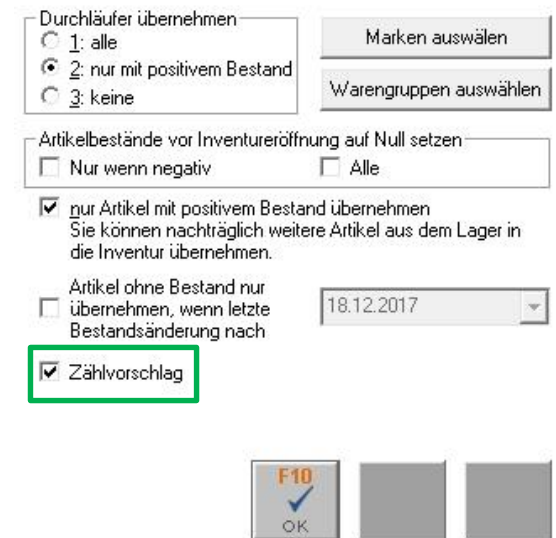

The screenshot shows a software interface for inventory management. It includes several sections:

- Durchläufer übernehmen** (Take over runners): A group of radio buttons with options:
  - 1: alle
  - 2: nur mit positivem Bestand
  - 3: keine
- Marken auswählen** (Select brands): A button.
- Warengruppen auswählen** (Select product groups): A button.
- Artikelbestände vor Inventureröffnung auf Null setzen** (Set article stocks to zero before inventory opening): A group of checkboxes with options:
  - Nur wenn negativ
  - Alle
- nur Artikel mit positivem Bestand übernehmen** (Take over only articles with positive stock): A checked checkbox with a sub-note: "Sie können nachträglich weitere Artikel aus dem Lager in die Inventur übernehmen." (You can subsequently take over further articles from the warehouse into the inventory.)
- Artikel ohne Bestand nur übernehmen, wenn letzte Bestandsänderung nach [18.12.2017] (Take over articles without stock only if the last stock change was after [18.12.2017]): An unchecked checkbox with a date dropdown menu.
- Zählvorschlag** (Count suggestion): A checked checkbox, highlighted with a green border.
- At the bottom, there are three buttons: **F10** (with a checkmark icon), **OK**, and two greyed-out buttons.

## Häufig gestellte Fragen III

**Frage:** Wie kann ich eine bereits abgeschlossene Inventur erneut exportieren?

**Antwort:** In der **Inventureröffnung** – noch bevor Sie die eigentliche Stichtagsinventur starten – haben Sie die Möglichkeit **Historische Inventur-Protokolle** zu exportieren.

Setzen Sie im Bereich **Historische Inventur-Protokolle** den **Haken** bei der gewünschten Stichtagsinventur.

Hierdurch werden **zwei neue Schaltflächen aktiv**.

Mit der Schaltfläche **F11 Export** können Sie das Protokoll der ausgewählten Inventur als Text- oder Excel-Datei **exportieren**. Wählen Sie den Speicherort für Ihre Export-Datei aus.

Mit der Schaltfläche **F4 Löschen** können Sie die ausgewählte Inventur **löschen**.

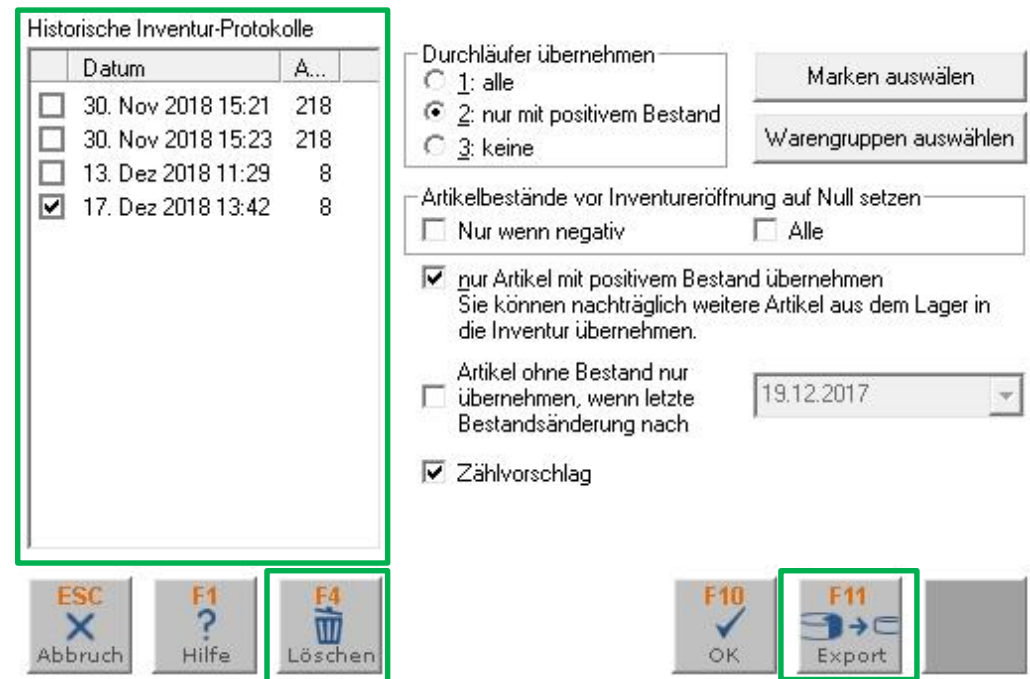

	Datum	A...
<input type="checkbox"/>	30. Nov 2018 15:21	218
<input type="checkbox"/>	30. Nov 2018 15:23	218
<input type="checkbox"/>	13. Dez 2018 11:29	8
<input checked="" type="checkbox"/>	17. Dez 2018 13:42	8

Durchläufer übernehmen

1: alle

2: nur mit positivem Bestand

3: keine

Marken auswählen

Warengruppen auswählen

Artikelbestände vor Inventureröffnung auf Null setzen

Nur wenn negativ

Alle

nur Artikel mit positivem Bestand übernehmen  
Sie können nachträglich weitere Artikel aus dem Lager in die Inventur übernehmen.

Artikel ohne Bestand nur übernehmen, wenn letzte Bestandsänderung nach

19.12.2017

Zählvorschlag

ESC Abbruch

F1 Hilfe

F4 Löschen

F10 OK

F11 Export

## Häufig gestellte Fragen IV

**Frage:** Kann zeitgleich an mehreren Rechnern in der Inventur gearbeitet werden?

**Antwort:** Die Inventur kann zeitgleich an beliebig vielen Rechnern geöffnet und bearbeitet werden. Für diese Arbeitsweise gibt es jedoch einige Punkte zu beachten.

Um Änderungen später nachzuvollziehen, wird empfohlen mit unterschiedlichen und aussagekräftigen Profi-Benutzern zu arbeiten. Jede Person, die Änderungen in der Stichtagsinventur vornimmt, sollte über einen eigenen Profi-Benutzer verfügen.

Werden Daten für einen Artikel während der Inventur mehrfach eingegeben (z.B. von verschiedenen Benutzern), so überschreibt die letzte Änderung immer alle vorigen Eingaben. Aus diesem Grunde sollte die Inventur zwischen den Benutzern aufgeteilt werden (so z.B. nach Marken, Lagerorten oder Warengruppen).



## Häufig gestellte Fragen V

**Frage:** Wie können alle Artikelbestände vor Inventurstart auf einen Bestand von 0 gesetzt werden?

**Antwort:** Die Lagerbestände können während der **Inventureröffnung** und ausschließlich beim Start der Inventur auf einen Bestand von 0 gesetzt werden. Die Option hierfür befindet sich direkt im Fenster Inventureröffnung.

Entscheiden Sie hierbei, ob **keine**, **nur die negativen** oder **alle Artikelbestände** auf einen Bestand von 0 gesetzt werden sollen.

**Wichtig:** Die Option **Nur Artikel mit positivem Bestand übernehmen** ist standardmäßig **aktiviert**. Alle Artikel, die auf einen Bestand von 0 gesetzt werden, werden daraufhin **nicht** in die Inventur übernommen.